



Prefeitura Municipal de Birigui

CNPJ 46.151.718/0001-80

ANEXO II TERMO DE REFERENCIA

1 - DO OBJETO:

-O objeto desta licitação é o registro de preços para eventual aquisição de BATERIAS AUTOMOTIVAS com garantia do fabricante contra defeitos de fabricação e selo de aprovação do INMETRO para os veículos pertencentes à frota desta municipalidade, conforme especificações, quantidades e condições estabelecidas neste Termo de Referência.

2 - DA JUSTIFICATIVA:

-A aquisição de BATERIAS AUTOMOTIVAS visa à manutenção da frota de veículos oficiais para que a mesma esteja em condições ideais de funcionamento, substituindo, quando preciso, as baterias desgastadas e danificadas pelo tempo de uso, promovendo, assim, maior segurança aos usuários que se utilizam dos veículos oficiais nas ações realizadas pelo Órgão e continuidade dos serviços de transporte indispensáveis ao desenvolvimento das atividades desta municipalidade.

-Sugerimos que a aquisição se dê por meio do sistema de Registro de Preços considerando:

-A imprevisibilidade de se estimar com exatidão o quantitativo de materiais a serem utilizados;

-A possibilidade de redução de estoques, não precisando providenciar grandes áreas para armazenagem de materiais.

3 - DA PROPOSTA:

-A proposta de preços da vencedora deverá preencher os seguintes requisitos:

-Ser digitada e impressa por meio eletrônico, em papel com a identificação e dados da empresa, em apenas uma via, escrita em português, sem borrões, emendas, rasuras ou entrelinhas não ressalvada, datada e assinada na última folha e rubricada nas demais.

-Especificar de forma clara o material oferecido, com indicação expressa de marca, obedecendo às especificações contidas no referido Edital.

-Consignar o preço unitário e o total do material em Reais.

-Consignar prazo de entrega não superior a 05 (cinco) dias corridos, contados do recebimento da Nota de Empenho/Autorização de Fornecimento.

-Consignar prazo de validade do objeto não inferior a 48 (quarenta e oito) meses contados a partir do recebimento definitivo dos mesmos, contra quaisquer tipos de defeitos de fabricação, ficando obrigada a substituir integralmente o produto que se apresentar impróprio.

-O prazo iniciar-se-á a partir do recebimento definitivo do material.

- Fazer constar o prazo de validade da proposta não inferior a 60 (sessenta) dias.
- As propostas deverão ser apresentadas de forma clara e objetiva, em conformidade com o instrumento convocatório, devendo conter todos os elementos que influenciem no valor final da contratação.
- Nos preços cotados deverão estar incluídas despesas relativas a impostos, taxas, fretes, seguros e demais encargos e deduzidos os abatimentos eventualmente concedidos.
- A proposta em desacordo com os termos deste Termo de Referência/Edital ou dispositivo legal vigente, ou ainda que oferecer preço unitário simbólico ou de valor igual a zero, será desclassificada pelo Pregoeiro.
- Todos os materiais fornecidos deverão ser de **Primeira Qualidade ou Qualidade Extra (Entende-se por primeira qualidade ou qualidade extra, o nível de qualidade mais elevado da linha do objeto fornecido, que satisfaça às especificações da ABNT/INMETRO e demais normas)**.
- A empresa fornecedora sujeitar-se-á às disposições do código de defesa do consumidor (Lei nº 8.078 de 11 de setembro de 1990).

4 - PARA FINS DESTES PREGÃO SERÃO CONSIDERADAS BATERIAS COM:

- 12 volts.
- 100% livre de manutenção.
- Resistentes a altas e baixas temperaturas.
- Aceitar carga rápida e lenta.
- Conectores com base reforçada.
- Caixa de polipropileno reforçada.
- Placas positivas com ligas de prata.
- Polos terminais forjados a frio.
- Dispositivo anti chama embutido.
- Registro do Inmetro.

5 - AS BATERIAS DEVERÃO ATENDER EM SUA ÍNTEGRA AS ESPECIFICAÇÕES DA:

- PORTARIA Nº 239 DE 09/05/2012 DO INMETRO – Assunto: Aprovar o Regulamento Técnico da Qualidade para Baterias chumbo-ácido para veículos automotores, dando como obrigatoriedade a existência do selo de identificação de conformidade.
- PORTARIA Nº 455 DE 07/10/2014 DO INMETRO – ASSUNTO: Adequar aos Requisitos de Avaliação da Conformidade para Componentes Automotivos, abrangidos pela Portaria Inmetro n.º 301/2011 e suas complementares.
- PORTARIA Nº 199 DE 16/04/2015 DO INMETRO – ASSUNTO: Aprovar os ajustes e esclarecimentos à regulamentação de Baterias chumbo-ácido para veículos automotores, aprovados pelas Portarias Inmetro nº 239/2012 e 299/2012.
- Norma ABNT NBR 13776: Veículos rodoviários automotores, seus rebocados e combinados – Classificação.
- Norma ABNT NBR 15745: Baterias chumbo-ácido para veículos automotores – Terminologia.
- Norma ABNT NBR 15914: Baterias chumbo-ácido para uso em veículos automotores de quatro ou mais rodas - Requisitos e simbologia.

-Norma ABNT NBR 15916: Baterias chumbo-ácido para uso em motocicletas, triciclos e quadriciclos – Requisitos e simbologia.

-Norma ABNT NBR 15940: Baterias chumbo-ácido para uso em veículos rodoviários automotores de quatro ou mais rodas. Especificação e métodos de ensaio.

-Norma ABNT NBR 15941: Baterias chumbo-ácido para motocicletas, triciclos e quadriciclos – Especificação e métodos de ensaio.

-Resolução Conama 401/2008: Estabelece os limites máximos de chumbo, cádmio e mercúrio para pilhas e baterias comercializadas no território nacional e os critérios e padrões para o seu gerenciamento ambientalmente adequado, e dá outras providências.

6 – SELO DE IDENTIFICAÇÃO DA CONFORMIDADE:

-A objeto deste certame deverá possuir o Selo de Certificação e Conformidade do Inmetro em sua embalagem conforme determina a portaria vigente.

-O Selo de Identificação da Conformidade deve ser impresso, de forma clara, legível e indelével no rótulo da bateria, contendo o logotipo do Inmetro, a identificação do OCP (Organismo de Certificação do Produto) e o número de registro da família do produto no Inmetro.

-Baterias comercializadas embaladas também deverão apresentar o Selo de Identificação da Conformidade em sua embalagem.

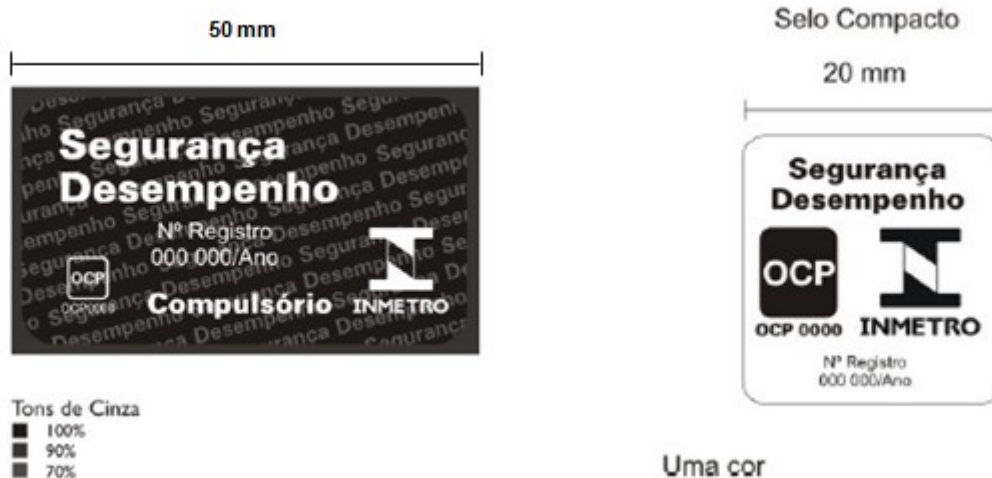

-O Inmetro como órgão fiscalizador acompanha o cumprimento dos regulamentos com o apoio da Rede Brasileira de Metrologia e Qualidade, a quem delega o poder de polícia administrativa. Presente nos 26 estados da federação, a RBMLQ-I promove ações de fiscalização e verificação da conformidade durante todo o ano e realiza operações especiais em datas específicas. Nestas ações, caso se aponte inobservância aos regulamentos, são aplicadas penalidades tais como advertência, multa, interdição, apreensão e inutilização (Lei 9.933/1999).

-A venda ou fornecimento de baterias sem a certificação do Inmetro é considerada crime contra as relações de consumo. Esse crime está previsto no art. 7º, incisos II e IX, da lei nº 8.137 de 27 de dezembro de 1990.

-A falsificação ou adulteração do selo de certificação do Inmetro também é considerada crime pelo Código de Defesa do Consumidor. Conforme previsto no artigo 66 e 67 do Código de Defesa do Consumidor.

-A venda de baterias com selo de certificação adulterado ou falso é considerado crime contra as relações de consumo e crime de concorrência desleal conforme artigo 7º, incisos VII, da lei nº 8.137 de 27 de dezembro de 1990 e artigo 195, VII, da lei nº 9.279, de 14 de maio de 1996.

7 - GARANTIA E ASSISTÊNCIA TÉCNICA:

- **NO MOMENTO DA ENTREGA** a contratada deverá apresentar, como forma de comprovação, **CERTIFICADO DE GARANTIA DO FABRICANTE**, ou documento similar em **LINGUA PORTUGUESA PÁTRIA**.

-Os objetos cotados devem ser novos, e apresentar validade na data da entrega não superior a 06 (seis) meses, a contar da sua fabricação até a data do recebimento definitivo pela Secretaria Municipal de Serviços Públicos Água/Esgoto.

-Os objetos presentes neste certame deverão ter garantia mínima de 12 (doze) meses, contados a partir do preenchimento da garantia contratual dos mesmos.

-Durante o prazo de validade estabelecido da garantia do objeto, uma vez constatado o defeito ou vício oculto, procederá à contratada, as suas expensas, a substituição do objeto por um novo, por prazo igual ou inferior a 72 (setenta e duas) horas, contadas da notificação apresentada à contratada, sem qualquer ônus para a contratante.

-Todas as unidades que forem substituídas durante o período de garantia terão, a partir de sua entrega, todas as garantias previstas.

-A vigência do contrato não exonera a contratada do período de garantia mínima exigida ou ofertada na proposta, a qual consiste na prestação pela contratada, de todas as obrigações previstas na Lei nº 8.078, de 11 de setembro de 1990 e suas alterações – Código de Defesa do Consumidor.

-A contratada deverá fornecer certificados de garantia, por meio de documentos próprios, ou anotação impressa ou carimbada no corpo da respectiva Nota fiscal.

8 - OBRIGAÇÕES DA CONTRATADA:

-A contratada deverá **QUANDO SOLICITADO PELA CONTRATANTE**, providenciar o recolhimento e o adequado descarte dos objetos usados ou inservíveis originários da contratação, recolhendo-os aos pontos de coleta ou centrais de armazenamento, mantidos pelo respectivo fabricante ou importador, para fins de sua destinação final ambientalmente adequada, nos termos da Instrução Normativa IBAMA nº 01, de 18/03/2010, conforme artigo 33, inciso III, da Lei nº 12.305, de 2010 – Política Nacional de Resíduos Sólidos, artigos 1º e 9º da Resolução CONAMA nº 416, de 30/09/2009, e legislação correlata.

-A contratada somente deverá fornecer baterias com polaridades invertidas (polo positivo a esquerda), quando solicitado por esta administração através de documento formal onde constara o descritivo do objeto e a quantidade a ser enviada com polaridades invertidas, este documento será enviado junto com a Autorização de Fornecimento/Nota de Empenho.

-A Contratada deve cumprir todas as obrigações constantes no Edital, seus anexos e sua proposta, assumindo como exclusivamente seus os riscos e as despesas decorrentes da boa e perfeita execução do objeto e, ainda:

-Promover a execução do objeto dentro dos parâmetros e rotinas estabelecidos, em observância às normas legais e regulamentares aplicáveis e às recomendações aceitas pela boa técnica, observadas, especialmente, as disposições deste Termo de Referência.

-Efetuar a entrega dos bens em perfeitas condições, no prazo e local indicado pela Administração, em estrita observância das especificações do Edital e da proposta, acompanhado da respectiva nota fiscal constando detalhadamente as indicações da marca, fabricante, modelo, tipo, procedência e prazo de garantia.

-Responsabilizar-se pelos vícios e danos decorrentes do produto, de acordo com os artigos 12, 13, 18 e 26, do Código de Defesa do Consumidor (Lei nº 8.078, de 1990), **QUE IMPLICA** na obrigação de, a critério da Administração, substituir, reparar, corrigir, remover, ou reconstruir, às suas expensas, no prazo máximo de 72 (setenta e duas) horas da notificação, o produto com avarias ou defeitos, sem qualquer ônus a adquirente, inclusive quanto à retirada dos itens rejeitados, independente das quantidades rejeitadas.

-Atender prontamente a quaisquer exigências da Administração, inerentes ao objeto da presente licitação.

-Comunicar à Administração, no prazo máximo de 24 (vinte e quatro) horas antes da entrega, caso existam motivos que impossibilitem o cumprimento do pactuado dentro do inicialmente previsto, com a devida comprovação.

-Manter, durante a execução do pactuado, todas as condições de habilitação e qualificação exigidas na licitação em compatibilidade com as obrigações assumidas.

-Não transferir a terceiros, por qualquer forma, nem mesmo parcialmente, as obrigações assumidas, nem subcontratar qualquer das prestações a que estiver obrigada, nas condições previstas neste Termo de Referência.

-Não permitir a utilização de qualquer trabalho do menor de dezesesseis anos, exceto na condição de aprendiz para os maiores de quatorze anos; nem permitir a utilização do trabalho do menor de dezoito anos em trabalho noturno, perigoso ou insalubre;

-Responsabilizarem-se pelas despesas dos tributos, encargos trabalhistas, previdenciários, fiscais, comerciais, taxas, fretes, seguros, deslocamento de pessoal, prestação de garantia e quaisquer outras que incidam ou venham a incidir na execução do contrato.

-Responder pelos danos causados diretamente à Contratante ou a terceiros, decorrentes de culpa ou dolo, sua ou dos seus prepostos, independentemente de outras cominações contratuais ou legais a que estiver sujeita quando da execução das obrigações contraídas, não excluindo ou reduzindo essa responsabilidade a fiscalização ou o acompanhamento pela Contratante.

-Fornecer baterias de excelente qualidade, de primeiro uso, originais de fábrica, sem que tenha passado por qualquer processo de reciclagem, remodelagem ou qualquer processo de recondicionamento e reaproveitamento de material usado, que atendam rigorosamente às especificações e exigências do fabricante dos veículos a que se destinam, bem como ao regulamento do Inmetro, sendo o prazo máximo para sua entrega de 05 (cinco) dias corridos, contados da data de emissão da Nota de Empenho/Autorização de Fornecimento.

-Efetuar a troca no prazo igual ou inferior a 72 (setenta e duas) horas o objeto deste certame, que estiverem fora das especificações contidas no edital e seus anexos, bem como na proposta do licitante, ou em que se verificarem vícios ou defeitos de fabricação, aparentes ou ocultos, o produto que se apresentar impróprio sem qualquer ônus para a contratante.

-A Secretaria Municipal de Serviços Públicos Água/esgoto, não aceitará, sob nenhum pretexto, a transferência de responsabilidade da contratada para outras entidades, sejam fabricantes, técnicos ou quaisquer outros.

- A FUTURA CONTRATADA DEVERÁ APRESENTAR EM SUA PROPOSTA COMERCIAL (ENVELOPE Nº 01) catálogo, cartilha ou qualquer outro documento, em LÍNGUA PORTUGUESA PÁTRIA, que demonstre especificações técnicas e instruções de uso do objeto, privilegiando o direito à informação no certame.

-Poderá ser exigido da contratada a qualquer tempo, teste de qualidade e resistência dos produtos ofertados e entregues, junto a um órgão competente, público ou privado, teste este que ocorrerá pelas expensas da contratada, conforme artigo 075 da lei 8666/93 (Salvo disposições contrárias constantes do edital, do convite ou de ato normativo, os ensaios, testes e demais provas exigidos por normas técnicas oficiais para a boa execução do objeto do contrato correm por conta do contratado).

9 - OBRIGAÇÕES DA CONTRATANTE:

-Responsabilizar-se pela lavratura da respectiva ata de registro, com base nas disposições da legislação em vigor.

-Assegurar os recursos orçamentários e financeiros para custear a despesa quando da aquisição formal.

-Fornecer à contratada todas as informações necessárias visando propiciar a perfeita execução do contrato.

-Promover, por meio do servidor designado pela Secretaria Municipal de Serviços Públicos Água/Esgoto, o acompanhamento e a fiscalização dos serviços ou entrega do objeto, anotando em registro próprio as falhas detectadas e comunicando as ocorrências de qualquer fato que, a seu critério, exijam medidas corretivas por parte da contratada.

-Emitir Nota de Empenho em favor da licitante a quem foi adjudicado os objetos do certame licitatório.

-Permitir o acesso dos funcionários da contratada, quando da entrega com veículo na sede da Secretaria Municipal de Serviços Públicos Água/Esgoto, desde que devidamente identificados.

-Efetuar o pagamento à empresa contratada, no máximo em até 30 (trinta) dias corridos após a apresentação da Nota Fiscal/Fatura e certificação da entrega definitiva do objeto pela Secretaria Municipal de Serviços Públicos Água/Esgoto, de acordo com as condições de preço e pagamento estabelecidos neste termo de referência.

-Acompanhar o prazo de garantia do bem a ser adquirido a fim de não corroborar em prejuízo ao erário público.

-Rejeitar, no todo ou em parte, os objetos do certame que a contratada entregar fora das especificações do edital e seus anexos.

10 - DO PRAZO, LOCAL, CONDIÇÕES DE ENTREGA E RECEBIMENTO:

-O objeto deverá ser entregue, a expensas da vencedora, no prazo máximo de 05 (cinco) dias corridos, contados a partir do recebimento da Nota de Empenho/Autorização de Fornecimento na Secretaria Municipal de Serviços Públicos Água/Esgoto, cito a Rua Roberto Clarck nº 672, Bairro Centro, Município de Birigui – SP., CEP.: 16200-083, de segunda a sexta-feira, das 07h00minhrs as 10h30minhrs e das 13h00minhrs as 16h30minhrs.

-A unidade responsável pelo recebimento do objeto do referido certame será a Secretaria Municipal de Serviços Públicos Água/Esgoto.

-O objeto deverá ser entregue acondicionado adequadamente, de forma a resistir à armazenagem e permitir completa segurança durante o transporte.

-As licitantes vencedoras deverão observar com rigor a qualidade inquestionável de seus produtos, em todas suas características.

-As baterias devem apresentar, gravado em seu corpo, ou impresso através da aplicação de rótulos indelévels, em áreas facilmente visíveis e legíveis, em língua portuguesa pátria, com resistência mecânica suficiente para suportar o manuseio e intempéries, visando assim preservar as informações nelas contidas durante toda a vida útil da bateria, no mínimo as seguintes informações;

- a) Razão social do fabricante ou importador.
- b) CNPJ do fabricante ou importador.
- c) Endereço do fabricante ou importador.
- d) País de origem, identificação e endereço do fabricante no exterior, em caso de produto importado.
- e) Denominação comercial (marca).
- f) Data de fabricação (dia/mês/ano ou semana/ano).
- g) Tensão nominal em volts.
- h) Capacidade nominal em ampére/hora (A/H) a 25°C (regime de descarga de 20 horas para automóveis e 10 horas para motocicletas), não sendo permitido informar no seu rótulo a capacidade nominal em outros regimes de descarga e não sendo admitida a utilização de informações alusivas a outros valores de capacidade nominal.
- i) Reserva de capacidade em minutos a 25°C (somente para baterias de automóveis).
- j) Corrente de partida a frio (CCA) (-18°C para automóveis e -10°C para motocicletas e tempo em segundos até atingir a tensão de 06 volts para baterias de motocicletas).
- k) Classificação da tecnologia das baterias: para automóveis “REGULADA POR VÁLVULA”, ou se for “VENTILADA”, usando os seguintes termos claramente expressos: “Livre de Manutenção”/“Baixa Manutenção”/“Com Manutenção” – conforme o caso. Para motocicletas “REGULADA POR VÁLVULA”, ou “VENTILADA”.
- l) Serviço de Atendimento ao Consumidor – SAC do detentor do registro do produto junto ao Inmetro.
- m) Texto informativo sobre destinação adequada após seu uso: “Devem ser devolvidas aos revendedores ou a rede de assistência técnica autorizada para repasse aos fabricantes ou importadores, segundo Resolução Conama 401/20188”.
- n) Advertência sobre risco à saúde humana e ao meio ambiente, bem como simbologias sobre cuidados no manuseio do produto, de acordo com o Anexo I da Resolução Conama 401/2008.
- o) Selo de identificação da conformidade incorporado no rótulo do produto e, quando houver, na embalagem.
- p) Normas Técnicas da ABNT que a deve atender.
- q) Peso líquido, em quilograma (kg) declarado pelo fabricante.

-Caberá à Secretaria de Serviços Públicos Água/Esgoto atestarem o recebimento do material, não se eximindo a contratada de ser chamada para substituir, à sua custa, no todo ou em parte, o objeto do contrato em que se verifique irregularidade.

-As solicitações acontecerão de acordo com as necessidades da Secretaria Municipal de Serviços Públicos Água/Esgoto.

-O recebimento dos produtos PODERÁ ser feito em duas etapas, conforme abaixo:

PROVISORIAMENTE, no ato da entrega, para posterior verificação da conformidade do produto com as especificações constantes na Nota de Empenho/Autorização de Fornecimento e na Nota Fiscal.

DEFINITIVAMENTE, depois de efetuar a conformidade das especificações, qualidades do objeto, em até 05 (cinco) dias corridos, contados a partir da data do recebimento provisório.

-O recebimento provisório dos objetos não implica na sua aceitação definitiva, uma vez que dependerá da análise dos mesmos, pelo gestor do recebimento, que deverá verificar a quantidade e atendimento a todas as especificações, contidas no edital para a aceitação definitiva.

-A aceitação definitiva não exclui a responsabilidade da contratada pelo perfeito desempenho do objeto fornecido, cabendo-lhe sanar quaisquer defeitos de fabricação detectados quando da utilização dos mesmos.

-Os objetos que forem recusados (no recebimento provisório, ou antes, do recebimento definitivo) deverão ser substituídos no prazo igual ou inferior a 72 (setenta e duas) horas, contados da notificação apresentada à fornecedora, sem qualquer ônus para a contratante.

-Se a substituição não for realizada no prazo estipulado, a fornecedora estará sujeita a aplicação das sanções penais previstas em edital.

-A contratada, por ocasião da entrega dos objetos e da respectiva Nota Fiscal, deverá comprovar que os objetos apresentados possuem no máximo 06 (seis) meses de fabricação até o recebimento definitivo.

-Não serão aceitos, em hipótese alguma, objetos reutilizados, revitalizados, ou quaisquer outras denominações que indiquem reaproveitamento e/ou reciclagem de matéria-prima utilizada na confecção dos mesmos.

-Os objetos deverão estar em conformidade com as normas aplicáveis da Associação Brasileira de Normas Técnicas – ABNT, e com os respectivos órgãos federais de controle, como ABNT e INMETRO.

-Quaisquer dúvidas poderão ser esclarecidas com os membros da COMISSÃO ESPECIAL para acompanhamento do SISTEMA DE REGISTRO DE PREÇO da SECRETARIA MUNICIPAL DE SERVIÇOS PÚBLICOS, ÁGUA/ESGOTO os Senhores: NIVALDO FREITAS, EVERTON CARLOS PEREIRA e LUCIANO MARCATI ADAMI S, nomeados pela PORTARIA Nº 31 DE 2019, pelo telefone (18) 3643-6208.

11 – FONTE DE FINANCIAMENTO:

-As despesas serão pagas através da ficha de dotação:

-667/001 – Secretaria de Serviços Públicos Água/Esgoto.

-670/001 – Secretaria de Serviços Públicos Água/Esgoto.

-675/001 – Secretaria de Serviços Públicos Água/Esgoto.

-690/001 – Secretaria de Serviços Públicos Água/Esgoto.

-695/001 – Secretaria de Serviços Públicos Água/Esgoto.

-049/001 – Secretaria de Administração.

-643/001 – Secretaria de Obras.

-645/001 – Secretaria de Obras.

-783/001 – Secretaria de Meio Ambiente e Desen. Sustentado.

-769/001 – Secretaria de Esporte e Lazer.

-804/001 – Secretaria de Cultura e Turismo.

-224/001 – Secretaria de Assistência e Desenvolvimento Social.

-250/005 – Secretaria de Assistência e Desenvolvimento Social.

-257/002 – Secretaria de Assistência e Desenvolvimento Social.

-262/005 – Secretaria de Assistência e Desenvolvimento Social.

-269/002 – Secretaria de Assistência e Desenvolvimento Social.

-283/005 – Secretaria de Assistência e Desenvolvimento Social.

-159/001 – Secretaria de Segurança Pública.

-180/001 – Secretaria de Segurança Pública.

-190/001 – Corpo de Bombeiros e Dependências.

-380/032 – Secretaria de Saúde.

-400/032 – Secretaria de Saúde.

-401/032 – Secretaria de Saúde.

-402/035 – Secretaria de Saúde.

-458/032 – Secretaria de Saúde.

-482/032 – Secretaria de Saúde.

-483/038 – Secretaria de Saúde.

-497/032 – Secretaria de Saúde.

-498/038 – Secretaria de Saúde.

-716/001 – SEDECTI.

-728/001 – SEDECTI.

-732/001 – SEDECTI.

-737/001 – SEDECTI.

-748/001 – SEDECTI.

-521/001 – Secretaria de Educação.

-522/002 – Secretaria de Educação.

-523/005 – Secretaria de Educação.

-532/005 – Secretaria de Educação.

12 - PRAZO DAS ATAS DE REGISTRO DE PREÇO:

-O prazo de vigência das atas de registro de preço deverá ter duração de 12 meses (doze) meses.

13 - Fonte de pesquisa de preços:

-Através de pesquisa, cotação com fornecedores dos itens solicitados.

14 – RESCISÃO:

-Em caso da opção de rescisão contratual por parte da licitante vencedora a mesma deverá formalizar o pedido através de documento com no mínimo 60 dias de antecedência.

15 - PRAZO PARA PAGAMENTO:

-O pagamento à CONTRATADA será efetuado em até 30 (trinta)DDL, a contar do recebimento definitivo do objeto contratado, mediante apresentação dos documentos pertinentes e da Nota Fiscal que deverá ser eletrônica e atestada pelo setor competente da CONTRATANTE.

-O pagamento será creditado em nome da CONTRATADA, mediante ordem bancária em conta-corrente por ela indicada, uma vez satisfeita as condições estabelecidas pela CONTRATANTE.

-O pagamento fica condicionado à prova de regularidade perante as Fazendas Nacional, Estadual e Municipal, a Previdência Social, FGTS e junto a Justiça do Trabalho CNDT.

-Para tal, na Nota Fiscal dos produtos, deverá constar o aceite e a data de recebimento pelo setor competente, o nº do Edital de Pregão, nº do Processo que deu origem à contratação e eventual nº de empenho.

-A Nota Fiscal que apresentar incorreção no seu preenchimento ou deixar de apresentar o que fora solicitado nos itens anteriores, será devolvida à CONTRATADA e seu pagamento ocorrerá em até 30 (trinta) dias úteis após a data de sua última apresentação válida.

Termo de Referência de autoria e responsabilidade dos Sr. Rafael Polizel Esteves Secretário da pasta, e dos membros da Comissão de Registro de Preços nomeada pela Portaria nº 31 de 2019, quais sejam, o Sr. Nivaldo Freitas, Sr. Everton Carlos Pereira e o Sr. Luciano Marcati Adami.